

広 報 費

小計 187,434 円

広報費	頁小計	6,260円	備考
-----	-----	--------	----

93011

1014

領収書

様

[別納引受]	
区内特別特(定)BC @70	12.0g 209通 ¥14,630
小計	¥14,630
郵便物引受合計通数	209通
課税計(10%)	¥14,630
(内消費税等)	¥1,330
非課税計	¥0
合計	¥14,630
お預り金額	¥20,000
おつり	¥5,370

〒100-8792 日本郵便株式会社
東京都千代田区大手町2-3-1
取扱日時: 2020年 5月14日 16:19
担当: 小谷 まゆみ
発行No. 200514A6051 端N05箱02
連絡先: 町田西郵便局
TEL: 0570-943-760

1013

領収書

様

[別納引受]	
区内特別特(定)BC @70	11.5g 294通 ¥20,580
小計	¥20,580
郵便物引受合計通数	294通
課税計(10%)	¥20,580
(内消費税等)	¥1,870
非課税計	¥0
合計	¥20,580
お預り金額	¥20,580

〒100-8792 日本郵便株式会社
東京都千代田区大手町2-3-1
取扱日時: 2020年 5月14日 15:39
担当: 松野 祐子
発行No. 200514A5210 端N80箱01
連絡先: 鶴川郵便局
TEL: 0570-943-603

1015

領収書

様

[別納引受]	
区内特別特(定)BC @57	12.0g 1,422通 ¥81,054
小計	¥81,054
郵便物引受合計通数	1,422通
課税計(10%)	¥81,054
(内消費税等)	¥7,368
非課税計	¥0
合計	¥81,054
お預り金額	¥81,060
おつり	¥6

印紙税申告納
付につき麴町
税務署承認済

〒100-8792 日本郵便株式会社
東京都千代田区大手町2-3-1
取扱日時: 2020年 5月15日 11:18
担当: 樺嶋 愛子
発行No. 200515A2487 端N01箱01
連絡先: 町田郵便局
TEL: 0570-031-269

※ 領収書は重ねて貼付しない。
※ 領収書が枠からはみ出す場合は別紙に貼る。

領 収 書 寺 貼 付 用 紙

広報費	頁小計	170,496 円	備考
1016		136,396	
領 収 証			
		〒5-177	様 No. _____
★ ¥85,248-			
但 活動報告印刷代として			
2020年 5月 29日 上記正に領収いたしました			
内訳	税率	金額(税抜税込)	町田広告(同) 042-794-7963
	%	消費税額等	東京都町田市忠生2-26-18
	税率	金額(税抜税込)	
	%	消費税額等	



領 収 書

まちだ市民クラブ

御中

No.1884

発行日：2020.11.3

金額 ¥85,248 (税込)

但 活動報告印刷代として

上記正に領収いたしました。

内 訳 _____
 税抜金額 _____
 消費税等 _____

町田広告 合同会社
 〒194-0035
 東京都町田市忠生2-26-18-1F
 042-794-7963
 担当者：岩橋



広報費	頁小計	46295 円	備考
-----	-----	---------	----

1017

117036

領 収 証 まちだ市民クラブ 様 No. 11

金額	¥	7	2	3	8	5	-
----	---	---	---	---	---	---	---

内 訳	
現 金	
小 切 手	/
手 形	/
消費税額等(%)	

但 ポスティング代として (2020/6/9 銀行お振込み分)
2020年 6月 9日 上記正に領収いたしました

NPO法人 インクルネット町田
代表理事 市村善明
東京都町田市東玉川学園1-22-13

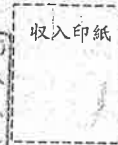
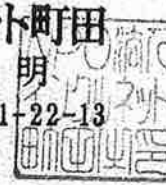

GR1618

1019

領 収 証 まちだ市民クラブ 様 No. 20

金額	¥	7	3	9	1	0	-
----	---	---	---	---	---	---	---

内 訳	
現 金	
小 切 手	/
手 形	/
消費税額等(%)	

但 ポスティング代として (2020年11月3日 銀行お振込み分)
2020年 11月 3日 上記正に領収いたしました

NPO法人 インクルネット町田
代表理事 市村善明
東京都町田市東玉川学園1-22-13

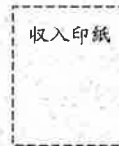

GR1618

※当市政報告誌は、議員独自のものではなく、会派独自の取り組み及びその範囲において所属議員の取り組みについて紹介する、「まちだ市民クラブ」会派の広報誌です。
※編集部：〒194-0022 町田市森野2-2-22（町田市役所3F 町田市議会内） TEL.042-724-4034

凛とした町田市政を！

町田市議会議員

佐藤 かずひこ

和彦



- 町田市議会『まちだ市民クラブ会派』とは
 - ・3党派と無所属の6名で構成する、町田市議会では2番目に大きな会派。
 - ・国政の枠組みにとらわれることなく、市政の課題に一致団結して取り組んでいる。

◎町田市議会副議長を退任

令和2年第1回定例会にて、町田市議会副議長職を退任しました。この2年間、大過なく終えることができましたのも多くの皆様方のご支援とご指導の賜と深く感謝申し上げます。十分職責を全うできたか自問自答していますが、今後はこれまでの経験を活かし、一議員として初心を忘れることなく市民の皆様の期待に応えられるよう、全力で頑張っていく所存です。今後ともご指導よろしく申し上げます。

◎2020年当初予算可決

☆一般会計1661億388万8千円 特別会計1215億9542万1千円
合計2876億9930万9千円

2020年度の一般会計予算規模は、1661億388万8千円で、対前年度比較で63億4328万円（4.0%）の増加となり、市政施行以来、過去最高の予算規模となった。

この要因は、民生費（高齢者福祉、障害者福祉、子育て支援、生活保護等に関わる費用）が18.5%を占めるも循環型施設整備事業に54億5千万円、野津田公園スポーツの森整備事業に30億5千万円、小・中学校体育館空調設備設置事業に11億8千万円等が増加したことによるもの。

町田市の財政状況については、2019年度と比べ市税収入は1.1%増の約688億円であるが、市債の2020年度末現在高は2019年度末より、約87億円増えて約919億円となる見込みであり、投資すべきところに投資していくことは必要であるがここ2年間の市債現在高が大きく増えていることから、増加額の抑制に努めるよう提言していきたい。

● 町田市議会議員佐藤かずひこ 地域活動記録写真



成瀬中央小の普遊びのボランティア

地元町内会連合会ソフトバレーボール大会にて挨拶



認知症Dサミットにて



少年野球連盟の記念式典で日大三高小倉監督と

プロフィール

- ・昭和47年8月29日東京生まれ。（47歳）
- ・日本大学第三高校（硬式野球部所属）、日本大学法学部法律学科卒業。
- ・（株）トヨタレンタリース東京入社。サラリーマンとして約15年勤務（営業職）
- ・平成22年 町田市議会議員初出馬初当選
- ・平成26年 町田市議会議員2期目当選
- ・平成30年 町田市議会議員3期目当選
- ・平成30年 町田市議会副議長就任

議会役職

文教社会常任委員会委員
町田市基本構想・基本計画調査特別委員会副委員長
文化芸術振興議員連盟議員
東京たま広域資源循環組合議会議員

地域活動

青少年健全育成成瀬台地区委員会幹事
町田市バドミントン連盟副会長
町田市少年野球連盟監事
町田市ソフトボール連盟顧問
ケアセンター成瀬住民の会会員
町田市民謡協会加盟「卯月会」顧問
ネパール・ミカの会 会員
町田市認知症友の会 会員

◎2020年度予算に附帯決議

2020年度予算案は可決しましたが、昨年に引き続き、芹ヶ谷公園芸術の杜・（仮称）国際工芸美術館整備事業について附帯決議がつけられました。この事業については平成30年6月議会でも実施設計の補正予算が計上されましたが、否決となった経緯があります。

今議会では、文教社会常任委員会の審議でも明らかになったように、（仮称）国際工芸美術館整備工事費の予算額及び一体的に整備する予定の芹ヶ谷公園芸術の杜計画は未だそのコンセプトと「（仮称）国際工芸美術館」の必要性及び効果性について疑義がある。



そのことから、我がまちだ市民クラブ会派より、

「基本設計終了後、速やかに施設の収支計画及び具体的予算計画を策定し、報告する場を設けること」
「上記報告する場を経て賛同が得られてから実施設計に入ること。また賛同を得て必要性が認められるまで予算執行を凍結すること」

との附帯決議案を提出しましたが、賛成17、反対18（自民、公明、無所属1名）により否決。

その後「基本設計終了後、実施設計に移る段階においては、今後想定される芸術の杜全体を含めた事業内容、予算規模について報告すること」との新たな附帯決議案が提出され、可決。（仮称）国際工芸美術館については、またもや附帯決議が付される結果となったことから、今後もしっかりと議論を深め、意見をぶつけていく所存です。

◎2020年度予算にて全部または一部を新たに実施する事業

・教育の情報化推進事業（5億4207万円）

学校のICT環境の充実を図り、機器の配備やシステムの構築を行う。
将来的には児童・生徒1人1台端末を配布。



・えいごのまちだ事業（2億1688万円）

小学校の放課後英語教室の全校実施、授業を指導補佐する英語教育指導員の増員、小学校5年生全員にスヌーピーミュージアムでの校外学習。

・町田薬師池公園四季彩の杜整備事業（3億2483万円）

4月17日に西園オープン。西園には町田産の農産物直売所、カフェ・レストランも併設。町田の観光拠点として魅力創出を。

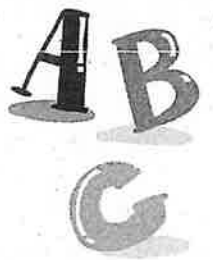

・学童保育クラブ事業（16億1743万円）

2021年4月からの高学年児童受け入れにあたり、適正な育成スペースの確保、防犯対策。

・中学校給食利用促進事業（2455万円）

新1年生（約4000人）に対し、給食予約システムへの登録推進、給食を知ってもらうために5食分の無料提供。

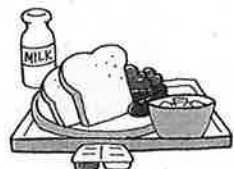

・事業承継推進事業（158万円）

事業を受け渡す方が承継に際して必要な費用を対象とする「事業承継支援補助金」を新設。

町田市議会議員

佐藤かずひこ

〒194-0045 町田市南成瀬 7-15-22 Tel/Fax. 042-810-1593
E-mail: satou.kazuhiko@jcom.home.ne.jp

佐藤かずひこブログ <http://ameblo.jp/kazuhiko1972/>

※当市会報告誌は、議員独自のものではなく、会派独自の取り組み及びその範囲において所属議員の取り組みについて紹介する、「まちだ市民クラブ」会派の広報誌です。

※編集部：〒194-0022 町田市森野2-2-22（町田市役所9F 町田市議会内） TEL:042-724-4034

凛とした町田市政を！

町田市議会議員

佐藤かずひこ

和彦



● 町田市議会『まちだ市民クラブ会派』とは

- ・2党派と無所属の6名で構成する、町田市議会では2番目に大きな会派。
- ・国政の枠組みにとらわれることなく、市政の課題に一致団結して取り組んでいる。

◎ 政務活動費を返還

令和2年第2回定例会にて、新型コロナウイルス感染症対策費に充当してもらうために、町田市議会議員の政務活動費1人あたり36万円（年間政務活動費の半額）の返還を全会一致で決定し、令和2年第3回定例会の補正予算の減額にて実行しました。この他に常任委員会・特別委員会の視察費用も合わせて返還することとし、議会費として総額1894万3千円を減額しました。

◎ キャッシュレス決済プレミアムポイント事業（12億232万円）

新型コロナウイルス感染拡大により影響を受けている市内各種事業所の皆様に支援するとともに、地域経済の活性化のため、町田市市内の対象店舗においてキャッシュレス決済（スマートフォンを利用したQRコード決済）をした消費者に対して、決済金額の最大20%（1回あたり付与上限1,000円/1人、1ヶ月あたり付与上限10,000円/1人）のプレミアムポイント付与します。対象者は町田市が指定するキャッシュレス事業者加盟店において、キャッシュレス決済にて決済をした消費者（町田市在住は問わず）で、対象店舗は町田市が指定する町田市内のキャッシュレス事業者加盟店（大手チェーンを含む全業種）。

事業実施期間は2020年11月1日から12月31日。

プロフィール

- ・昭和47年8月29日東京生まれ。（48歳）
- ・日本大学第三高校（硬式野球部所属）、日本大学法学部法律学科卒業。
- ・（株）トヨタレンタリース東京入社。サラリーマンとして約15年勤務（営業職）
- ・平成22年 町田市議会議員初出馬初当選
- ・平成26年 町田市議会議員2期目当選
- ・平成30年 町田市議会議員3期目当選
- ・平成30年 町田市議会副議長就任

議会役職

文教社会常任委員会委員
町田市基本構想・基本計画調査特別委員会副委員長
文化芸術振興議員連盟議員
東京たま広域資源循環組合議会議員

地域活動

青少年健全育成成瀬地区委員会幹事
町田市バドミントン連盟副会長
町田市少年野球連盟監事
町田市ソフトボール連盟顧問
ケアセンター成瀬住民の会会員
町田市民謡協会加盟「卯月会」顧問
ネパール・ミカの会 会員
町田市認知症友の会 会員

● 町田市議会議員佐藤かずひこ 地域活動記録写真



認知症友の会で啓発活動



高ヶ坂・成瀬地区協議会でゴミ拾い活動



議員在職10年の表彰をいただく



東京たま広域資源循環組合会議に出席

◎交通空白地区の解消に向けて

質問趣旨 今年2月に成瀬ルートとつくし野ルートで公共交通の導入に向けて、タクシー車両を使用して実証実験が行われたが、この結果を受けて両ルートへの公共交通導入のためにどうしていくのか

- Q、今後、成瀬ルートとつくし野ルートにおいて、2回目の実証実験を行っていくと思うが、乗車人数増に向けてどのような改善を行っていくのか。
- A、運行経路や停留所位置の変更、運行時間帯をどうしていくか等、どこがベターなのか協議会と調整をしながら次の段階へ進めていきたい。
- Q、鞍掛台買物・外出支援プロジェクトのような運行形態を公共交通に準ずる形として、補助金の支給や委託をしていくということを検討できないか。
- A、多様な公共交通に準ずるものを後押しできればとは考えているが、現在移動支援の補助金制度は確立されていない。今後新たな取組みについて、どのような形で支援ができるのか研究課題としたい。

◎動物愛護の取組みについて

質問趣旨 町田の殺処分ゼロを継続していくために、動物愛護ボランティア団体への支援を更に拡充させていくべき

- Q、動物愛護ボランティア団体への支援を更に拡充していくべきと考えるが、保護活動に対してどのような直接的支援を行っているか。
- A、団体が主催する譲渡会への協力として、譲渡会及び事前相談会会場を提供するほか、ホームページにおいて開催案内を常時掲載しています。
- Q、私がここで求めたいのは犬や猫を引取り保護することやその犬や猫を譲渡会に出すまでに世話することで生じる負担への支援です。ボランティアの皆さんの意見を伺いながら何らかの直接的支援を検討できないか。
- A、ボランティア団体の皆さんとは定期的に意見交換をしながら、連携して動物愛護の取組みを行っています。今後のご意見を伺いながら様々検討していきます。
- Q、ペットの同行避難について、可能と考えてよいのか
- A、町田市地域防災計画では、災害時に飼育動物も避難することを想定して、その取扱いを定めているため、同行避難は可能です。

◎コミュニティスクール（学校運営協議会制度）について

質問趣旨 学校には地域の力が必要で積極的に活用すべきであり、文部科学省が提唱するコミュニティスクール（学校運営協議会制度）を町田の公立学校にも導入すべき

- Q、これまで町田の小・中学校では、スクールボードを推進していたが、2021年度よりコミュニティスクール（学校運営協議会制度）の導入に向けて準備を進めているようだが、その理由は。
- A、文部科学省が提唱するコミュニティスクールでは、校長が作成した学校運営に関する基本方針を承認したうえで、「学校で実現していく目標やビジョン」を学校と地域の皆様とで共有したり、学校運営に関する基本方針の実現に向けて必要と考えられる人的配置について意見を述べるなどができたりするなどの利点が挙げられることから、これまで以上に学校と地域が連携した学校運営を実現することができると考え、2021年度から全校実施することといたしました。

領 収 書 等 貼 付 用 紙

広報費	頁小計	59,632円 207705	備考
-----	-----	-------------------	----

204/

領 収 証

またた市民クラブ

様

No. _____

金額

¥65,097-

内 訳

現金

小切手

手形

消費税額等(%)

但 ホウレンソウ代金

令和3年1月12日 上記正に領収いたしました

〒194-0037 東京都町田市木曽西2-18-3

有限会社 ア ス ク

代表取締役 中野 満也

TEL042-792-1613 FAX042-792-1614



コクヨ ウケ-92

よこしんキャッシュサービス
ご利用明細票

毎度ご利用いただきまして、ありがとうございます。

お 取 扱 い 年 月 日	取扱店番	機番	取引番号
02-08-04	034	89	0288
銀行番号	店番	口座番号	
お 取 引 内 容		お 取 引 金 額 (円)	
お引出し		¥58,535	
取扱時刻	受付番号	お 取 引 後 の 残 高 (円)	
15:07	0001		

手数料 ¥660 利用料 ¥0
三菱UFJ銀行
町田支店
普通預金 2500832
1)アスク様

ご依頼人 電話 042-727-1704
トツカ マサト 様

よこしんキャッシュサービス
ご利用明細票

毎度ご利用いただきまして、ありがとうございます。

お 取 扱 い 年 月 日	取扱店番	機番	取引番号
03-01-09	034	89	0108
銀行番号	店番	口座番号	
お 取 引 内 容		お 取 引 金 額 (円)	
お引出し		¥66,000	
取扱時刻	受付番号	お 取 引 後 の 残 高 (円)	
4:28	0008		

手数料 ¥660 利用料 ¥0
三菱UFJ銀行
町田支店
普通預金 0003710
カ)コトウアラテン様

ご依頼人 電話 042-727-1704
トツカ マサト 様

ご利用明細

三菱UFJ銀行

ご来店いただきありがとうございます。
このご利用明細は必ずお持ち帰りください。

年月日	取扱店番	お取引内容
020601	0228125	お振り込み
受付通番	銀行番号	支店番号
0185		口座番号

		お取引金額
		¥70,000*

お取引できない場合	残高	
明瞭	税込手数料	おつり
0.03		

お振込先・お受取人 ご依頼人
三菱UFJ銀行
町田支店
普通 0003710
カ)コトウアラテン様
トツカ マサト様

3039

3038

7040

新型コロナウイルス感染症対策臨時号

～まちだ市民クラブ会派活動報告～
町田市議会議員

戸塚正人



新型コロナウイルス感染症対策について、戸塚正人は

- ① 徹底した情報公開
- ② 経済的負担軽減策として市民生活や市内事業者への町田市独自支援
- ③ 子ども達の学力や生活の格差が出さないための教育・食生活環境の整備
- ④ 自粛生活から懸念されるDVや虐待などの生活弱者への支援
- ⑤ 医療・保健所体制の強化

を町田市に提言しています!!

①特別定額給付金 支給が始まりました!!
申請のあった市民に対し、一人あたり10万円が支給されます

対象：2020年4月27日現在、町田市に住民登録のある方

2通りの申請方法

オンライン申請

マイナンバーカードをお持ちの方のみ

- 申請期間：2020年5月上旬から9月中旬
- 支給開始：2020年5月下旬

郵送申請

対象者全員に送付される申請書を返送

- 申請期間：2020年6月中旬から9月中旬
- 支給開始：2020年6月下旬

指定した世帯主の銀行口座に振り込まれます。

(※諸事情により個別の口座への振込を希望される場合は担当部へご連絡ください)

町田市特別定額給付金コールセンター
(対応時間 9:00~18:00)

042-724-2909

新型コロナウイルス感染症に対する町田市の対策

② 住居確保給付金 (厚生労働省)

対象：新型コロナウイルス感染症の休業要請などで収入が減少及び失業などの状況にある方

●住居確保給付金(住宅などの家賃補助)制度とは…
離職者で住居を喪失している方または喪失するおそれのある方を対象に家賃支給する制度です。今回新型コロナウイルスにより収入減少や失業などの方への配慮から、「休業等により収入が減少し住居を失うおそれのある方」という条件緩和となりました。

※詳しくは厚生労働省HPを参照ください。

住居確保給付金のご案内

休業等に伴う収入の減少により、住居を失うおそれが生じている方々について、**原則3ヶ月、最大9ヶ月、家賃相当額を自治体から家主さんに支給します。**



家主さんに直接家賃をお支払い!

申請できる方は

これまで

離職・廃業から2年以内の方

令和2年4月20日以降

離職・廃業から2年以内または休業等により収入が減少し、住居を失うおそれがある方

4月30日からはさらに使いやすく

ハローワークへの求職申込みが不要に

住居確保給付金申請のご相談は
最寄りの自立相談支援機関まで

自立相談支援機関一覧

<https://www.mhlw.go.jp/content/000614516.pdf>

スマートフォン・タブレットはこちらから→



※上記図は厚生労働省資料抜粋

③ 事業所の賃料補助 (町田市)

対象：町田市内の事業者

●町田市独自の市内事業者支援策として、
事業者に向けた家賃補助を実施します!

新型コロナウイルス感染症による緊急事態宣言の発出、東京都の休業要請による店舗の休業、営業時間の短縮が実施されています。これにより事業者の資金繰りは悪化を続けており、休業要請を受ける事業者など手元資金が少ない中小企業者にとり、今後の事業継続を困難にするほどの深刻な影響を与えています。この現状を踏まえ町田市では独自の支援施策として、市内事業者の「資金繰り支援」、「事業活動の継続支援」を目的として、店舗等の賃料補助制度を創設します。

中小企業者家賃補助事業 概要

●補助対象者：以下の条件を満たす中小企業者・個人事業主

- ①市内に事業所を有する中小企業者(本店所在地が市外でも可)
 - ②市内に事業用の建物賃借していること
 - ③2020年1月～5月の売上高(いずれか2ヶ月)が前年同月と比較して15%以上減少していること
 - ④今後も事業継続の意向があること
- ※原則、中小企業信用保険法第2条第1項に該当するもの

●補助対象経費：家賃(店舗・事業所用)

対象月は、2020年1月から5月までのいずれか2ヶ月

●補助金額：上限40万円(家賃支払額×補助率1/2×2ヶ月分)
1事業所(物件)あたりの上限は40万円(1ヶ月上限20万円)

申請方法：郵送(事前予約による窓口受付可)

申請に必要な書類は以下ホームページをご確認ください。
必要書類のダウンロードもできます。

専用ホームページ(町田市中小企業者家賃補助で検索)

<https://www.city.machida.tokyo.jp/jigyousha/shien/rentoffice.html>

窓口での相談・申請は、新型コロナウイルス感染症の拡大防止の観点から、事前予約のみとさせていただきます。ご理解・ご協力をお願いします。

<事前電話予約受付：5/25～7/25> (窓口開設期間 6/1～7/31)

町田市中小企業者家賃補助金事前予約・相談ダイヤル

042-724-1136 (平日 8:30～17:00)

※お問い合わせが多く寄せられているため、つながりにくくなっております。
ご迷惑をおかけいたしますが、何卒ご了承ください。

ご意見を戸塚正人にお聞かせ下さい!!

戸塚正人後援会事務所

〒194-0012 町田市金森 2-16-6

TEL : 042-727-1704

FAX : 042-723-9935

E-mail: tmasato@lucky.odn.ne.jp



マサト40歳!! めざせさわやか市政!!

～まちだ市民クラブ会派活動報告～

町田市議会議員 [40歳・金森在住] とつか まさと

戸塚 正人



新型コロナウイルス感染症による財政への影響 来年度は今年に比べ約62億円の減収(見込み)

令和2年度9月定例議会が開催され、9月補正予算が賛成多数で可決されました。補正予算の内容としては、新型コロナウイルス感染症対策として、

- ①不安の中で出産及び育児を行う子育て世帯を支援する為、国の特別定額給付金の基準日以降に生まれた新生児のいる世帯に対して臨時特別定額給付金を支給する予算や妊婦の方々が分娩前にPCR検査を行う予算
- ②医療機関を支援する為、医療物資を支援する予算が上程されました。主な内容は以下の通りです。

国の特別定額給付金支給基準日以降に生まれた新生児に臨時特別定額給付金10万円を支給!!

新型コロナウイルス感染症の影響の中で出産や育児を行う子育て世帯を支援するため、国の特別定額給付金の基準日(2020年4月28日)以降に生まれ、新たに町田市民として住民登録された新生児に対し、

新生児一人あたり10万円の給付金を支給します。

●対象者:

2020年4月28日から2021年4月1日までに生まれ、「出生」により町田市民として住民登録された新生児のいる世帯

●支給額: 新生児一人につき10万円

●申請方法:

- ・10月1日以降
戸籍届け出などに合わせ窓口(子ども総務課、各市民センター)にて申請(郵送可)
- ・9月30日以前に戸籍届け出済などの場合
勸奨通知を送付し郵送にて申請

●申請期間: 2020年10月1日～2021年5月31日



< 戸塚正人(とつかまさと) 略歴 >

- 昭和55年 4月16日生(39歳)
- 昭和62年 金森ひまわり幼稚園卒園
- 平成 5年 町田市立南第三小学校卒業
(小学校時代は金森アームズ所属)
- 平成11年 東海大学付属相模高等学校卒業
(野球部に所属・松坂世代)
- 平成15年 東海大学文学部史学科卒業
(準硬式野球部所属、東都大学軟式野球連盟学生委員長)
- 平成15年 株式会社エム・ティー・フード入社
- 平成18年 町田市議会議員選挙 初当選
- 平成30年 町田市議会議員選挙 4期目当選

【役職】

- ・消防団第2分団4 副部長
- ・地元ソフトボールチーム「オール南三小」所属
- ・一般社団法人町田青年会議所 第52代理事長
- ・金森ひまわり幼稚園 理事
- ・社会福祉法人飛翔会 理事
- ・町田市ソフトボール連盟 顧問
- ・町田ベンの会 会員
- ・町田地方史研究会 会員
- ・東海大学同窓会町田支部 副支部長
- ・東海大学付属相模高校同窓会 事務局次長
- ・東京民社協会 理事
- ・UAセンセン東京都支部 政治顧問



キャッシュレス決済サービス

『いこいこ町田! PayPay使って“うふふ”な買い物
最大20%戻ってくるキャンペーン』

を12月1日から実施します!!

新型コロナウイルス感染症により市内の飲食店やサービス業の方々は非常に厳しい状況に今なお直面しています。この様な状況を受けて国が新型コロナウイルス感染症を想定した「新しい生活様式」の実践例として示している「キャッシュレス決済」を促進しつつ、市内経済の活性化を後押しするため、町田市内の対象店舗において**キャッシュレス決済を行った消費者に対するプレミアムポイント事業**を実施します。内容としては、**決済金額の最大20%のプレミアムポイント**を付与します。→(裏面に続く)

市民の生活視点で考えよう!! 戸塚正人の議会活動内容と取り組み

●対象者：

町田市が指定するキャッシュレス事業加盟店で、キャッシュレス決済にて決済をした消費者(町田市在住問わず)

●対象店舗：

町田市が指定するキャッシュレス事業加盟店(町田市内のみ・対象業種は全業種)

●プレミアムポイント：

- ・決済額の最大20%
- ・1回あたりの付与上限 1,000円/人
- ・1か月あたり付与上限 10,000円/人

●実施期間：2020年12月1日～2021年1月31日



新型コロナウイルス感染症の影響下で町田市の財政状況は大丈夫か?!?!?! 現状ですでに62億円の減収見込み!

(9月定例議会一般質問)

今もなお全国的に感染者が多く出ている新型コロナウイルス感染症。経済的な影響もまだまだ今後も収まりそうにありません。この様な状況の中で町田市では、これからも様々な支援策を行っていますが、今後も財政支援策を行う必要がある中で、町田市の財政状況はどの様になるのか、全国の地方自治体共有の重要な課題になっています。今回の一般質問では2021年度への予算編成と市政運営方針について質問をしました。

Q、新型コロナウイルス感染症及び構造的収支不足の影響下において、2021年度は、どのような予算編成を考えているか。

A、2021年度の予算編成については、市民生活や市内の経済活動を支える施策を最優先とします。また、課題が浮き彫りとなったアフターコロナにおけるデジタル化を積極的に推進する事業や街の魅力向上につながる事業を柱として予算編成を行います。

Q、新型コロナウイルス感染症の影響により市民や市内事業者の生活が圧迫されているが、どのような立て直し政策に財政投資をするべきと考えるか。↗

A、新型コロナウイルス感染症が今後の財政見通しに与える影響として、現時点の見込みで2021年度の市税収入は感染拡大に伴う景気悪化により前年度と比較して約62億円の減収が見込まれています。この様な中で国や東京都からの積極的な財源確保に努めます。

Q、新型コロナウイルス感染症の影響下において、2021年度はどのような市政運営を行うべきと考えるか。

A、財政の見通しとしては、これまでの構造的収支不足に加えて新型コロナウイルス感染症の影響により歳入の大幅な減少、市民生活や市内経済を守る為の予算の増大も見込まれ危機的状況に直面する見込み。こうした中で本年度と来年度の2カ年を新型コロナウイルス感染症の影響が大きいと想定し、緊急対策を最優先すべき年度と位置付けます。

令和2年度「深秋の集い」は中止にいたします



毎年恒例となりました、戸塚正人後援会主催による餅つきイベント「深秋の集い」。毎年多くの方々にご出席をさせて頂いておりますが、このコロナ禍における状況を鑑みて、誠に残念ではありますが、本年度の開催は中止と致しました。来年にはまた従来通りの開催が出来る事を願っています。何卒ご理解の上、次回の開催にはご参加頂きます様、心からお願い申し上げます。

残念..



ご意見を戸塚正人にお聞かせ下さい!!

戸塚正人後援会事務所

〒194-0012 町田市金森2-16-6

TEL : 042-727-1704

FAX : 042-723-9935

E-mail: tmasato@lucky.odn.ne.jp



領 収 書 等 貼 付 用 紙

広報費	頁小計	57,260 円	備考	5/10 丸当	4301
-----	-----	----------	----	---------	------

領 収 書

2020年10月28日

まちだ市民クラブ会派 御中

平素は格別のお引き立てを賜り厚くお礼申し上げます。
 下記の金額正に領収いたしました。
 何卒よろしくご願ひ申し上げます。

株式会社プリントパック
 〒617-0003
 京都府向日市森本町野田3-1
 TEL 0120-977-920
 FAX 075-935-6890

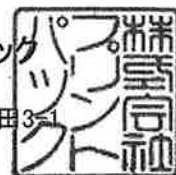

お支払条件 クレジットカード

納品場所 ご指定場所

御請求金額 114,520円 (税込)

納品期日 4営業日

ご注文番号	内 容	数量	単 価	金 額
PAC24375897	品名：2020年度 11月議会報告 A4 / 両面4色 / コート90 / 4P / 30,000部×1種類 / 加工1：4ページ (二つ折・オプション料込み) 加工2：	1	113,320	113,320
	発送諸費用			1,200
合 計				114,520

特記事項

※クレジットカード決済の場合には、金銭または有価証券の受領事実がありませんので、表題が「領収書」となっていますが、
 印紙税法基本通達第17号の1文書には該当しません。
 ※5万円を超えていても収入印紙は貼付されません。

領 収 書 等 貼 付 用 紙

広報費	頁小計	51,150 円	備考	5/10 充当	4302
-----	-----	----------	----	---------	------



領 収 証

まちだ市民クラブ会派 様

令和 2 年 11 月 2 日

¥ 102,300



上記の金額正に領収いたしました
 但し議事報告新聞折込 4.50円×20,000枚
 0.15円×20,000枚
 (西2法管理費)

新聞折込計画から印刷・配布まで

A 株式会社 アペ企画

〒194-0032 東京都町田市本町田2046-24
 電話 (042) 722-1828
 FAX (042) 721-2341

内 訳
 税抜金額
 消費税額(%)

- ※ 領収書は重ねて貼付しない。
- ※ 領収書が枠からはみ出す場合は別紙に貼る。

領 収 書 等 貼 付 用 紙

広報費	頁小計	11,150 円	備考	5/10 充当	4303
-----	-----	----------	----	---------	------

領 収 書

2020年12月22日

まちだ市民クラブ会派 御中

平素は格別のお引き立てを賜り厚くお礼申し上げます。
 下記の金額正に領収いたしました。
 何卒よろしくお願い申し上げます。

株式会社プリントパック
 〒617-0003
 京都府向日市森本町野田3-1
 TEL 0120-977-920
 FAX 075-935-6890



お支払条件 クレジットカード 納品場所 ご指定場所

御請求金額 22,300円 (税込) 納品期日 4営業日

ご注文番号	内 容	数量	単 価	金 額
PAC24942437	品名：2020年度 11月議会報告 A4 / 両面4色 / コート90 / 4P / 4,000部 / 加工1：4ページ（二つ折・オプション料込み） 加工2：	1	22,300	22,300
合 計				22,300

特記事項

※クレジットカード決済の場合には、金銭または有価証券の受領事実がありませんので、表題が「領収書」となっていますが、
 印紙税法基本通達第17号の1文書には該当しません。
 ※5万円を超えていても収入印紙は貼付されません。

議会報告 2020.11

まちだ市民クラブ会派とは：立憲民主党、生活者ネットワーク、無所属の議員
合計6名で構成されている町田市議会の第二会派です。

1984年 岩手県生まれ
(山崎団地在住約30年)
1990年 正和幼稚園(町田市) 卒業
1996年 町田市立忠生第五小学校 卒業
1999年 町田市立山崎中学校 卒業
2002年 東京都立忠生高等学校 卒業
2007年 東京農業大学農学部 卒業
製菓会社・不妊治療クリニック等に勤務後、
2018年2月町田市議会議員選挙に初当選

【役 職】健康福祉常任委員会副委員長、
災害対策委員会委員、民生委員推薦会委員、
関東若手議員の会性教育・不妊治療プロジェクト座長

【趣 味】一人旅、ベランダ菜園、多肉植物、
スキューバダイビング、アクセサリ作り
【保有資格】図書館司書、学芸員、秘書技能検定2級、
アロマセラピー検定1級、医療保険士
【座右の銘】「奇跡を待つより捨てる努力」
【メディア出演】スッキリ(日テレ)、news23(TBS)、
毎日新聞、東京新聞、47NEWS、AERA 他多数
【性自認等】Xジェンダー、アロマンティック、アセクシャル



母子家庭育ち。虐待サバイバー。中学生のときにいじめに遭う。
人間不信に陥ったが、母の死後世界一周を経験、人生観が変わる。
これまでに30か国以上を訪れ、複数の貧困国での子どもや
インフラに関する作業、マダガスカルでの植林やモルディブで
のビーチ清掃活動など海外でのボランティアに従事。
一番大切なのはヒト、次に土。キーワードは農業、自然、動物、
福祉、子育て(いじめ、不登校等)、LGBTs、人権、エネルギー、
不妊、性教育、医療、介護等。

町田市議会議員

東 友美
ひがし ともみ

LGBT相談窓口 正式名称【性自認及び性的指向に関する相談(LGBT電話相談)】が設置されました！

私もこれまで6回に渡ってLGBT(s)に関する質問を行って参りました。
専門相談の設置により「多様性を認め合うまち」に一步近づいたのではないかと感じております。
性自認及び性的指向に関するご相談(悩みごとでなくても、ご本人でなくても大丈夫です)が
ございましたらお気軽にご相談いただければと思います。専門家の方がお話を聴いてくださいます。

相談日時

毎月第2水曜日(祝日を除く) 午後3時から午後8時

(ご相談が増えれば相談日時も増えるかと思います。一緒に多様性を認め合うまちを作りましょう！)

Index

一般質問【P.2-3】

- 木曽山崎団地地区まちづくり
- 虐待・自殺・精神疾患
- スタディクーポン
- 性と生
- ネットカフェ難民
- 複合災害時の避難

お知らせ【P.4】

- 妊婦のPCR検査
- 今年度出生児への10万円支給
- 町田市独自の経済支援策
- パブコメ募集

一般質問



木曾山崎団地地区

東：まちづくりの現状と課題は

答：第一ステップの学校跡地の活用を中心としたまちづくりを進めてきた。現在、まちづくり構想の改定を見据えてUR都市再生機構と協議をはじめたところである。

実は2013年に「木曾山崎団地地区まちづくり構想」が策定されています。この構想の第一ステップに基づき学校跡地に山崎保育園、町田消防署、桜美林大学東京ひなたやまキャンパスの移転・誘致が行われてきました。

残す学校跡地は旧忠生第六小学校のみとなった今、まちづくり構想を改定する予定であるとのこと。

まだ検討が始まったばかりですが、私からは「市やUR、JKKのみで決めるのではなく住民向けにワークショップやアンケートを行い住民のニーズを踏まえた構想とする」よう求め、市から「住民のニーズを把握し、踏まえ現在お住いの方も安心できるような形となるよう進めていく」と答弁がありました。引き続き住民のニーズに合ったものとなるよう努力して参ります。



山崎団地センターバス停付近の「町田木曾住宅第2給水塔」は2021年5月下旬にかけて解体され、跡地に「コミュニティ型生活サービス拠点」が建設される予定です。

虐待・自殺・精神疾患対策

東：コロナの流行当初から虐待や自殺、精神疾患が増加するであろうと言われていた。私の元にも生き辛さを訴える多くの声が届いている。市の現状と取り組みは。

答：児童虐待相談件数は3月から5月までで前年比5%上昇したが、コロナの影響が関連付けることはできない。関係各所や家庭における養育状況の確認を行い、必要に応じサービスに繋げている。

自殺、精神疾患については新たに設置された相談先についても随時ホームページの更新を行っている。また、町田市市内においてGoogle検索機能で「失業、虐待、休業補償」などのワードを検索した際に対応した悩みの相談先が案内されるよう設定した他、ゲートキーパー（自殺の危険を示すサインに気づき、適切な対応を図ることができる人）養成講座をYouTubeで行う。

虐待・自殺・精神疾患は自身も含め、常に身近に危険性の存在しているものです。

理解したうえでの対策が必要であると考えます。

虐待については「子どもの在宅時間増加による親のストレス」に関する声が町田でも多く、生活様式の変化によるストレスは現在でも続いています。

私が参加した某勉強会で講師の方がこのように仰っていました。「子どもを虐待しないで今日まで育ててきた、それだけであなた（保護者）は偉い。」

保護者が子どもといることによりストレスを受ける、それは多くの方に十分起こり得ることです。ストレスが増大した段階で子どもに対してどう接するか、そこが肝心であると考えております。

本紙をお読みいただいている保護者の方へ、何かお困りごとがございましたら町田市でも、ネットで出てきた連絡先でも、もしよろしければ私でも、まずは連絡してみてください。ネットには匿名でチャットできるサービスもあります。貴方が辛さを一人で抱えてしまわれませんように、願っております。

実は震災（研究的にコロナ禍においては流行初期が「震災」に該当すると考えられます）等の災害の後には、みんなが辛い思いを抱え一緒に頑張り乗り越えていこうという連帯感が生まれるハネムーン期が存在します。コロナ禍においては、このハネムーン期と外出自粛が重なり、学校や会社に行くことが無くなったため、人間関係のストレスが減少し、自殺が減少した（本年6月までの自殺者数は例年より減少、7月より増加に転じています）とされ、一部では人間関係のストレスはコロナより怖いとまで言われました。

その後、結果的に人間関係のストレスを減らしたとされる緊急事態宣言は解除され、仕事も学校も完璧にはいかなくても元どおりになりました。コロナを災害と捉えれば、現在は災害後の復興期にあると言えると思います。

研究的には復興期は幻滅期とも呼ばれています。世の中が元に戻る中、個人の立ち直り状況にはばらつきが出てきます。震災直後のハネムーン期に自殺が減少し、復興期、つまり幻滅期に自殺が増加することは、実は東日本大震災や他の過去の震災のデータで示されており、コロナ禍でも同様の経過をたどっています。

私はこれらを事前に懸念し、市に情報提供することで通常9月に行っている市の自殺対策の強化を8月に早めていただきました。市の対応がどなたかお一人にでも、届いているといいなと思います。

虐待、自殺、精神疾患対策についても今後継続して取り組んで参ります。

スタディクーポン

スタディクーポンとは：子どもが学習塾等で利用できる自治体が無償で発行するクーポンのことです。低所得者世帯等の子どもへクーポンを提供し、さらに大学生等のボランティアが子どもと定期面談を行うことで、経済的な理由で塾等に通うことが難しい子どもの進路、学習支援を行うものです。

東：昨年、渋谷区は従来の塾代支給に加えスタディクーポンを実施、本年度より東京都でも採用された。町田も手挙げすれば全額東京都の財源で利用できる状態である。導入してはどうか。

塾代支給とは：対象者が塾代を事業者に先払いし、領収書を市に提出することで実費が還付される制度です。

答：現在、町田市では生活保護受給世帯の中高生を対象に塾代を支給、小中学生には市独自の運営による学習支援事業を実施している。スタディクーポン事業を行うには事業者の確保、利用者のプライバシーに配慮することが必要であるため、実施は考えていない。

町田市が現在行っている学習支援事業についても評価されるものと考えます。しかし、対象児童に対し、実際に町田市の塾代支給事業を利用しているのはたったの23%です。対して渋谷区でのスタディクーポン利用率は生活保護世帯の85.7%となっており、スタディクーポン制度が利用者のニーズにマッチしている結果であると考えます。スタディクーポンを導入しても現行の塾代支給等の制度も残るため対象家庭にとっては選択肢が増えるだけです。世帯所得に縛られず、子どもは学習の機会を平等に与えられるべきです。引き続き子どもにとって学びやすい制度の導入を訴えて参ります。

性と生について

東：不妊治療専門の相談支援を行ってはどうか

答：東京都の相談窓口の周知にとどめている。

東京都の不妊治療相談窓口は火曜日の10時から16時までです。体外受精や顕微授精といった特定不妊治療は特に高額で、多くの場合1度に50万円以上の治療費が毎回かかります。その治療費を捻出するために治療中の辛い身体に鞭打って就労している方が相談できる時間に相談窓口は無いのが現状です。私はLINEでの相談窓口を設置することを求めています。今やカップルの3組に1組が「不妊の心配をしたことがある」と答え、16人に1人は特定不妊治療で誕生しています。不妊治療をされている方への支援は手厚くする必要があります。

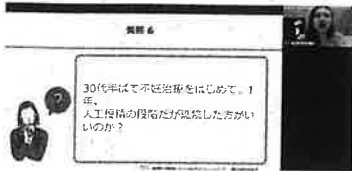

元胚培養士(不妊治療クリニックの技術職)として、不妊治療施策に取り組んでいます。民間団体での講師も動いています。

東：婚姻届受理時等に精子の状態や卵巣年齢を検査するキットを希望者に配布してはどうか

答：ライフプランを考えるのにキットの配布は一つの方法だと思う。今は妊娠や不妊についての知識を紹介したパンフレットの配布を行っている。

まず初めに私は子どもを持つ人生だけが幸せだ、とは全く考えておらず(現に私は生涯独身主義で子どもいませんが幸せです)、「自身の人生で子どもに関して考えることがあればその際に、より精度の高い多くの選択の機会を」という趣旨でこれらの質問を行っております。

私は不妊治療クリニックにスタッフとして勤務しておりました。いざ子どもを望む、その際にはじめて自身が不妊症であることを知り悲しむ患者さんの姿を多く見て参りました。妊孕性(妊娠する力)は人によって様々です。男性の100人に1人は精液中に精子がいません。妊娠に関する自分の状態を早期に知ることはお一人お一人にとって安定したライフプランを作成するきっかけの一つになると考えております。皆さまのご意見をお伺いできますと嬉しいです。

東：コロナ禍において全国的に10代の妊娠率が上昇しているが町田市ではどうか

答：町田市においても4月から7月で前年比1.5倍となっている。

コロナの影響とは言い切れませんが、町田市でもコロナ禍における10代の妊娠率の上昇がみられます。しかし、これを受けて新たな取り組みや対策は学校でも行っていないとのことでした。性教育については全国的にも大きな課題です。今後積極的に取り組んで参ります。

ネットカフェ難民

ネットカフェ難民とは一般的に定住する住居がなく、寝泊まりする場としてインターネットカフェ(以下ネカフェ)を利用されている方を指します。

東：緊急事態宣言により休業したネカフェに寝泊りしていた方が居場所を失ったのに対し、東京都はホテルの借り上げを行った。町田市ではネカフェ難民にどのように対応したのか。

答：ネカフェ難民は全員無料定額宿泊所に案内した。「町田市は都で借り上げるホテルは必要ですか？」という東京都からの確認には「結構(不要)です」と答えた。

全国的にも評価された東京都のホテル借り上げ事業。町田では利用できなかったのが実態です。東京都から「ホテルの必要性」の確認があった時点で町田市内のネカフェ難民数、無料定額宿泊所の空き数を市は把握していませんでした。無料定額宿泊所が足りなくなった場合にどうするつもりだったのか、真剣に考え向き合っている様子は見られませんでした。こちらの件に関しては複数のご相談が寄せられております。お一人お一人に向き合い、個人を大切にしたい対応を今後も求めて参ります。

複合災害時の避難

東：複合災害時における避難について、どのように災害と密を同時に避け、複合災害から市民の生命と安全を守るのか。

答：避難施設では避難者1人当たり2メートル四方を確保する他、避難者の検温を行うための非接触型体温計、消毒液、マスクなどの感染症対策物資を各避難施設に配備した。体調が思わしくない避難者には、簡易間仕切りシステムを活用、他の方との居住空間を開ける。避難施設の開所数も増やす。

大地震等で避難施設へ避難したが施設は大変な密となっており、そこに感染者がいたため、避難施設全体にコロナウイルスが蔓延してしまった...そのような状況は絶対に回避しなければなりません。

私は災害時の間仕切りの設置方法や携帯・簡易トイレの使用方法を親子向けに指導する等、災害対策についても力を入れております。どのような状況でも可能な限り安心安全な避難施設運営ができるよう今後も力を入れて参ります。



総合防災訓練に参加し、市内避難施設の状況を視察いたしました。



感染症拡大防止を目的とした新たな資材が各避難施設に新しく配備されました。

2m×2mのテントも新たに用意されています。



その他にもこちらの内容を一般質問で取り上げています!

- ・民間団体と連携したひとり親の自立・就労支援
- ・生産緑地の賃借
- ・市職員の在宅勤務

お知らせ

妊婦さんがPCR検査を受けられるようになりました！

期間:2020年10月1日から2021年3月末

対象:町田市に住民登録があるか里帰り中の原則37週から39週の妊婦

2021年4月1日までに生まれた赤ちゃんのいる世帯に10万円支給されます！

10万円の特別定額給付金は本年4月27日までに生まれた方が対象でしたが、町田市での支給対象が拡大されました！

対象:2020年4月28日から2021年4月1日までに生まれ「出生」により町田市民として住民登録された新生児のいる世帯

町田市独自の経済支援策がスタートします！

町田市内の加盟店でキャッシュレス決済するとポイントがつきます！

名称:いこいこ町田！PayPay使って“うふふ”な買い物 最大20パーセント戻ってくるキャンペーン

期間:2020年12月1日午前0時から2021年1月31日午後11時59分

対象者:対象店舗で「PayPay」で決済を行った方(町田市在住を問いません)

対象店舗:市内のPayPayに加盟店舗登録する事業者

対象業種:全業種(大手チェーン店含む、公共・病院等を除く)

注記:PayPayアプリ内マップに店舗が表示されている必要があります。

ポイント(PayPayボーナス)付与:

付与率最大20パーセント(付与上限額5000円/1回、1万円/月、2万円/期間)

注記:対象店舗で決済した日の翌日から30日後にPayPayボーナスが付与されます。

PayPay登録方法



町田市ではパブリックコメントを募集しています！

下記の事業でパブリックコメントが実施されます！一緒に行政の計画づくりに参加しませんか？

- ・(仮称)町田市障がい者福祉計画21-26
- ・町田市一般廃棄物資源化基本計画
- ・(仮称)まちだ未来づくりビジョン2040(基本計画素案)
- ・町田市地域防災計画
- ・(仮称)町田市いきいき長寿プラン21-23(高齢者福祉計画・介護保険事業計画—第8期—)

後書き

新型コロナウイルス感染症の収束が見えぬまま寒い時期を迎えることとなりましたが、ご心労等抱えていらっしゃるかもしれませんでしょうか。ウィズコロナの生活にも慣れてきた反面、長年の習慣とは異なる生活を強いられストレスを受けている方もいらっしゃるかと存じます。傾聴もできますのでご不安の強い方はいつでもご連絡ください。(ご相談事なくても大丈夫です)引き続き感染予防に努めながらお互いに支えあって寒い時期を乗り越えていきたいと考えております。今後ともご指導ご鞭撻のほどよろしくお願い申し上げます。

東友美(ひがしともみ) 後援会連絡先

〒194-0013 町田市原町田6-9-8 AETA 町田4階

TEL:070-4812-8813(初めてのの方は留守番電話になります。必ずお名前とご用件の録音をお願い致します)

E-mail:info@higashi-tomomi.com

Twitter:@higashi_machida

Facebook:https://www.facebook.com/higashitomomi.machida/

領 収 書 等 貼 付 用 紙

広報費	頁小計	53,584 円	備考	8/10 充当
-----	-----	----------	----	---------

4304

領 収 書

2021年02月01日

まちだ市民クラブ会派 御中

平素は格別のお引き立てを賜り厚くお礼申し上げます。
 下記の金額正に領収いたしました。
 何卒よろしくお願い申し上げます。

株式会社プリントパック

〒617-0003

京都府向日市森本町野田3-1

TEL 0120-977-920

FAX 075-935-6890



お支払条件 クレジットカード

納品場所 ご指定場所

御請求金額 66,980円 (税込)

納品期日 7営業日

ご注文番号	内 容	数量	単 価	金 額
PAC25249376	品名：2020年度 2月議会報告 A4 / 両面4色 / コート90 / 8P / 10,000部 / 加工1：スクラム製本 加工2：	1	66,980	66,980
合 計				66,980

特記事項

- ※クレジットカード決済の場合には、金銭または有価証券の受領事実がありませんので、表題が「領収書」となっていますが、印紙税法基本通達第17号の1文書には該当しません。
- ※5万円を超えていても収入印紙は貼付されません。

領 収 書 等 貼 付 用 紙

広報費	頁小計	53,584円	備考	8/10 充当
-----	-----	---------	----	---------

4305

領 収 書

2021年02月02日

まちだ市民クラブ会派 御中

平素は格別のお引き立てを賜り厚くお礼申し上げます。
 下記の金額正に領収いたしました。
 何卒よろしくお願い申し上げます。

株式会社プリントパック
 〒617-0003
 京都府向日市森本町野田3-1
 TEL 0120-977-920
 FAX 075-935-6890



お支払条件 クレジットカード

納品場所 ご指定場所

御請求金額 66,980円 (税込)

納品期日 7営業日

ご注文番号	内 容	数量	単 価	金 額
PAC25253980	品名：2020年度 2月議会報告 A4 / 両面4色 / コート90 / 8P / 10,000部 / 加工1：スクラム製本 加工2：	1	66,980	66,980
合 計				66,980

特記事項

- ※クレジットカード決済の場合には、金銭または有価証券の受領事実がありませんので、表題が「領収書」となっていますが、印紙税法基本通達第17号の1文書には該当しません。
- ※5万円を超えていても収入印紙は貼付されません。

領 収 書 等 貼 付 用 紙

広報費	頁小計	70,040 円	備考	8/10 充当	4304
-----	-----	----------	----	---------	------

領 収 書

2021年02月02日

まちだ市民クラブ会派 御中

平素は格別のお引き立てを賜り厚くお礼申し上げます。
下記の金額正に領収いたしました。
何卒よろしくお願い申し上げます。

株式会社プリントパック
〒617-0003
京都府向日市森本町野田3-1
TEL 0120-977-920
FAX 075-935-6890



お支払条件 クレジットカード

納品場所 ご指定場所

御請求金額 87,550円 (税込)

納品期日 7営業日

ご注文番号	内 容	数量	単 価	金 額
PAC25253981	品名：2020年度 2月議会報告 A4 / 両面4色 / コート90 / 8P / 12,000部 / 加工1：スクラム製本 加工2：	1	87,550	87,550
合 計				87,550

特記事項

- ※クレジットカード決済の場合には、金銭または有価証券の受領事実がありませんので、表題が「領収書」となっていますが、印紙税法基本通達第17号の1文書には該当しません。
- ※5万円を超えていても収入印紙は貼付されません。

領 収 書 等 貼 付 用 紙

広報費	頁小計	221,056 円	備考	8/10 充当
-----	-----	-----------	----	---------

430



領 収 証

まちだ市民クラブ会派 様

令和3年2月22日

¥ 276,320



上記の金額正に領収いたしました
 但し議会報告新聞折込 8.47円(税込) × 32000枚
 内 訳 (郵送管理費) 0.165円(税込) × 32000枚

新聞折込計画から印刷・配布まで



〒194-0032 東京都町田市本町田2046-24
 電話 (042) 722-1828
 FAX (042) 721-2341

税抜金額 _____
 消費税額(%) _____

※ 領収書は重ねて貼付しない。
 ※ 領収書が枠からはみ出す場合は別紙に貼る。

議会報告 2021.02

まちだ市民クラブ会派とは：
立憲民主党、生活者ネットワーク、無所属の議員
合計6名で構成されている町田市議会の会派です。

町田市議会議員

東 友美

ひがし
ともみ



1984年 岩手県生まれ
(山崎団地在住30年以上)
1990年 正和幼稚園(町田市) 卒園
1996年 町田市立忠生第五小学校 卒業
1999年 町田市立山崎中学校 卒業
2002年 東京都立忠生高等学校 卒業
2007年 東京農業大学農学部 卒業
製薬会社・不妊治療クリニック等に勤務後、
2018年2月町田市議会議員選挙に初当選

【役 職】健康福祉常任委員会副委員長、
災害対策委員会委員、民生委員推薦会委員、
関東若手議員の会
性教育・不妊治療プロジェクトチーム座長
【趣 味】一人旅、ペランダ菜園、多肉植物、
スキューバダイビング、アクセサリー作り
【保有資格】図書館司書、学芸員、医療保険士、
秘書技能検定2級、アロマテラピー検定1級
【座右の銘】「奇跡を待つより捨て身の努力」
【メディア出演】スッキ!(日テレ)、news23(TBS)、
毎日新聞、東京新聞、47NEWS、AERA 他多数
【性自認等】Xジェンダー、
アロマンティック、アセクシャル

母子家庭育ち。虐待サバイバー。中学生のときにいじめに遭う。人間不信に陥ったが、母の死後世界一周を経験、人生観が変わる。これまでに30か国以上を訪れ、複数の貧困国での子どもやインフラに関する作業、マダガスカルでの植林やモルディブでのビーチ清掃活動など海外でのボランティアに従事。

し挨拶

新型コロナウイルス感染症の収束が未だに見えない中ですが、いかがお過ごしでしょうか。一度目の緊急事態宣言時には日に20件近くいただいていたご相談も、二度目の緊急事態宣言下においては減少しています。ウィズコロナ生活への慣れを実感する反面、声に出せないご心労を皆さまが抱えていらっしゃるのではないかと心配な日々を過ごしております。私でよろしければ傾聴もできますのでご不安の強い方はいつでもご連絡ください。(具体的なご相談がなく、漠然とした解決できないお悩みでも大丈夫です。傾聴いたします。)引き続き感染予防に努め、支えあいながら寒い時期を乗り越えていきたいと思っております。今後ともご指導ご鞭撻のほど何卒よろしくお願い申し上げます。

- Index
- 一般質問【P.2.7.8】
 - 性と生(性教育) ○コロナに関する障がい者の入院
 - 図書館における公共フリーWi-Fi ○ユネスコスクール
 - ポケふた(ポケモンのマンホール)
 - 新型コロナウイルス感染症関連連絡先【P.3.4.5.6】
 - 新型コロナウイルス感染症が不安なとき
 - 新型コロナウイルス感染症に関する経済的支援
 - 心が疲れたとき ○生活保護を受けたいとき

LGBT相談窓口【正式名称【性自認及び性的指向に関する相談(LGBT電話相談)】が設置されました！

性自認及び性的指向に関するご相談(悩みごとでなくても、ご本人でなくても大丈夫です)がございましたらお気軽にご連絡いただければと思います。専門家の方が対応しています。

【ご相談先】 電話：042-721-1162 毎月第2水曜日(祝日を除く) 午後3時から午後8時
(ご相談が増えれば相談日時も増えるかと思えます。一緒に多様性を認め合うまちを作りましょう！)

2020年12月議会補正予算の主な内容

町田市民病院へ新たにECMO(体外式膜型人工肺)とCT撮影装置を購入する予算が可決されました。

町田市民病院は2020年7月に「新型コロナウイルス感染症入院重点医療機関」として認定を受けており、中等症患者さんの受け入れを実施しています。今回、新しくECMOを購入することで新型コロナウイルス感染症患者さんが重症化した際の医療提供体制を強化します。市議会では町田市民病院における医療従事者の負担を考え、医療従事者への支援を行うことを求める決議を可決しました。



品目	設置場所	数量	事業費 (単位:千円)
ECMO (体外式膜型人工肺)	南9階病棟	1	20,999
CT撮影装置	地下1階CT室	1	156,200
合計			177,199

家族等の介護者が新型コロナウイルス感染症のため入院した場合、在宅要介護高齢者が一時的に医療機関に入院できる予算が可決されました。

在宅要介護高齢者を介護する家族等が新型コロナウイルス感染症により入院した場合、介護者が自宅に不在となるため在宅要介護高齢者が介護を受けられない可能性があります。そのような場合に要介護者が緊急一時的に医療機関に入院できるようになりました。

- 対象者
要介護高齢者のうち以下を全て満たす者
- ①家族等の介護者が新型コロナウイルス感染症に感染している
 - ②要介護高齢者がPCR検査等で陰性である
 - ③在宅または施設で介護サービスの提供を受けることが困難である

一般質問



性と生について

東：プライベートゾーン（詳細は下欄）について保育園・幼稚園や小中学校で指導してはどうか。また、トランスジェンダーの子についてはプライベートゾーンについてどのように指導しているか。

答：保育園・幼稚園では、プライベートゾーンについて統一的な指導は行っておらず、内容の統一的（市内全園で取り組むこと）な指導については考えていない。今後、プライベートゾーンについて具体的に指導している園の取組事例などを園長会などを通して情報を共有し、各園の創意工夫の中で取り組んでいただく。

学校では小学校第1学年において体育科の学習の中で着替えを指導する際に、他人に見せたり、触らせたり、他人が見たり、触ったりする部分ではないことや、自分だけが確認する部分であるということなどを指導している。さらに、性被害など様々な被害から自分自身の身を守る指導として、安全教育の生活安全の指導の中で、危険な場面にあった場合や嫌なことをされた場合は、信頼できる大人にすぐ伝えることについて、全小中学校において指導をしている。今後も引き続き、子どもたちの身を守るため、性に関する指導や安全教育等を発達段階に応じて行っていく。トランスジェンダーのお子さんに関しては一人一人のお子さんの状況に応じて、言葉のかけ方であるとか配慮の仕方、理解を進めていくことなど様々あり、その子どもの状況に応じた指導を進めている。

解説：コロナ禍において子どもを対象とした性被害が全国的に増加していると報告されています。万が一の際に、被害にあった子どもが泣き寝入りしない為にもプライベートゾーンについて保育園・幼稚園や小中学校で指導することを提案いたしました。その結果、小中学校では指導しているものの、幼稚園・保育園では全園的には取り組まない、という回答でした。

日本の性教育は諸外国に比べ、非常に遅れています。性教育を受けていない子どもが性被害にあった場合、そのこと自体を性被害と子ども自身が認識できずに誰にも伝えられないまま一人で苦しみを抱えてしまう可能性があります。子どもたちの安全のためにも引き続き重要性について市に訴えてまいります。

プライベートゾーンってなあに??

明確な定義はありませんが、プライベートゾーンは主に水着で隠れる場所と表現されます。つまり、性器・お尻・胸を指し、主に「プライベートゾーンは大切な場所だから他人に見せてはいけなく、他人に見せられることもあってはいけなく」と子どもに教える際に使用される言葉です。また、髪の毛や口、顔を追加し、同様に「プライベートゾーンは他人に触られたり、触らせられたりしてはいけなく。もしそのようなことがあれば、やめてとはっきり言って、その場を離れる、そして信頼できる大人に、いつどこで誰に何をされたのかを報告する」ことを子どもに教える教育で、【包括的性教育】では5歳から8歳の子どもに対し推奨されています。

性に関するおすすめサイト

NPO法人 ビルコン 	“人間と性” 教育研究 協議会 	特定非営利 活動法人 ピッコラーレ 	命育®
-------------------	---------------------------	-----------------------------	---------

性教育は寝た子を起こす?!

「性教育は寝た子を起こさない」というのが世界の常識です。

世界中の【包括的性教育】の実践を調査した結果では、性教育後に性行動を早めたのは0%、遅らせたのは37%、性交渉経験相手の人数の増加は0%、減少させたのは44%という結果が出ています。正しい知識は子どもたちを慎重にさせ、安全で正しい行動を取ることをサポートすると世界では既に証明されています。

日本では性教育は寝た子を起こすとして、避けられてきました。しかし、大人が性教育は恥ずかしいもの、やらしいもの、よくないものとレッテル貼りをして正しい知識を子どもに教えずにいる間にも、子どもたちは兄弟や友達から情報を入手しています。それらの情報源はインターネットを中心としたものであり、必ずしも正しい知識ではありません。中にはレイプが通常の性交渉だと思っている子もいます。大人たちが寝た子を起こさないようにしている間に、子どもは子どもたちの世界でとっくに目覚めています。そして、犯罪を犯罪とも分からず、犯罪行為が普通の行動だと誤認して生活している子どももいます。

貴方は「性教育は寝た子を起こす」と思われますか??

世界ではどんな性教育が行われているの??

国際的には【包括的性教育】が推進されています。【包括的性教育】とは、性を性交渉や出産だけではなく、人との関わり方や相手の立場を考慮すること、つまり人権やジェンダー観、多様性、幸福観を包括的に学ぶ・教える教育のことを言います。

プライベートゾーンはどこ?



画像提供：性教育サイト「命育®」

続きは7ページ目へ

こちらから4ページにわたって新型コロナウイルス感染症に関する相談先等を掲載しております。
取り外し可能ですので保存版としてお使いください。コピーもご自由にどうぞ。(転載をご希望の場合はお手数ですがご連絡ください)

Index : P.1 新型コロナウイルス感染症が心配な場合の相談先 P.2 世帯や個人への経済支援相談先
P.3 事業者等への経済支援相談先 P.4 心が疲れてしまったときの相談先、生活保護

新型コロナウイルス感染症が心配な場合の相談先

発熱等のある方

問い合わせ先	電話番号	受付時間
町田市発熱相談センター	042-724-4238	【平日】午前9時から午後5時まで
東京都発熱相談センター	03-5320-4592	24時間(土曜日・日曜日・祝日含む)

【少なくとも以下のいずれかが該当する方は、下記の「帰国者・接触者電話相談センター」へご相談ください】
(これらに該当しない場合もご相談可能です。)

- ・息苦しさ(呼吸困難)や強いだるさ(倦怠感)、高熱等の強い症状のいずれかがある場合
- ・重症化しやすい方(高齢者、糖尿病、心不全、呼吸器疾患(COPD等)等の基礎疾患がある方や透析を受けている方、免疫抑制剤や抗がん剤等を用いている方)で発熱や咳など比較的軽い風邪の症状がある場合
(妊婦の方は、重症化しやすい方と同様に、早めに上記電話相談センターにご相談してください)
- ・上記以外の方で発熱や咳など比較的軽い風邪の症状が続く場合
(症状が4日以上続く場合は必ずご相談ください。症状には個人差がありますので、強い症状と思う場合にはすぐに相談してください。解熱剤などを飲み続けなければならない方も同様です。)

体調は悪くないけど「感染したかも？」等と不安に思う方、 感染予防法等コロナについて何か知りたい方

問い合わせ先	電話・fax番号	受付時間
東京都一般相談窓口 (対応言語：日本語、英語、 中国語、韓国語)	電話：0570-550571	【毎日】午前9時から午後10時まで
聴覚障害のある方	fax：03-5388-1396	【毎日】午前9時から午後9時まで
外国人の方 (対応言語：やさしい日本語、 英語、中国語、韓国語、ベトナム語、 ネパール語、インドネシア語、タガログ語、 タイ語、ポルトガル語、スペイン語、 フランス語、カンボジア語、ミャンマー語)	電話：0120-296-004	【平日】午前10時から午後5時まで (土曜日・日曜日・祝休日は除く)
LINE相談「東京都新型コロナ 対策パーソナルサポート」		【毎日】24時間 (利用にはLINEアプリへの登録が必要)
町田市代表電話	電話：042-722-3111	【平日】午前8時30分から午後5時まで (土曜日・日曜日・祝休日は除く)

新型コロナウイルス感染症に伴う経済支援

～ご利用を希望される場合は「問い合わせ先」にご連絡をお願いいたします～

世帯や個人への支援

対象	対象の詳細	名称	内容	問い合わせ先	申請締め切り等
子育て世帯	2020年4月28日(国の特別定額給付金10万円基準日の翌日)から2021年4月1日までに町田市民として出生、住民登録された新生児がいる世帯	新生児臨時特別定額給付金	【給付】 新生児1人につき10万円	・町田市子ども総務課 電話:042-724-2139 ファックス:050-3101-8377 (平日午前8時30分から午後5時)	【2021年5月31日】まで
生活が苦しいひとり親世帯	児童扶養手当を受給している(もしくは収入が児童扶養手当受給世帯と同じ水準の)ひとり親世帯	ひとり親世帯への臨時特別給付金	【給付】 児童扶養手当受給世帯等に対して基本給付5万円 基本給付の再支給5万円(第2子以降はプラス3万円) さらに収入減の場合プラス5万円(追加支給)	・町田市子ども総務課 電話:042-724-2143 ファックス:050-3101-8377 (平日午前8時30分から午後5時)	【2021年2月26日】まで ★申請が必要な方★ (基本給付) 1. 2020年12月12日以降にひとり親世帯臨時特別給付金の申請を行う方 2. 公的年金給付等の受給者で、年金受給額を含んだ2018年の収入額が児童扶養手当支給の水準を下回る方 3. 新型コロナウイルス感染症の影響で家計が急変し、児童扶養手当支給の水準まで収入が下がった方(追加給付) 基本給付の支給者の中で、新型コロナウイルス感染症の影響を受けて家計が急変し収入が大きく減少している方
	1. ひとり親世帯臨時特別給付金の支給が決定した方 2. 2020年6月1日から2021年3月31日の間に新たに児童扶養手当を受給する方	新型コロナウイルス感染症緊急対策に係るひとり親家庭支援事業	【給付】 食料品等の生活必需品を掲載したカタログから4点を選び申し込みます。商品は配送されます。 (商品の例:お米、レトルト食品、野菜ジュース、洗剤・おむつなどの日用品)	・東京都福祉保健局 少子社会対策部 育成支援課ひとり親福祉担当 電話:03-5320-4125	【2021年2月28日】まで (申請は下記に該当する方のみ) ・令和2年8月1日以降に児童扶養手当を受給することが決まった方 ・児童扶養手当を受け取っていない方で、ひとり親世帯臨時特別給付金の支給が決定した方
休業期間中、賞金を受けることができなかった方	2020年4月1日から2021年2月28日までの間に事業主が休業させ休業手当を受けていない中小企業の労働者	新型コロナウイルス感染症対応休業支援金・給付金	【給付】 中小企業で働く従業員に対して日額最大1.1万円を支給	・厚生労働省コールセンター 電話:0120-221-276 (平日午前8時30分から午後5時、土日午前8時30分から午後5時15分)	休業した期間 申請期限 【2020年10月から12月 2021年3月31日】 【2021年1月から2月 2021年5月31日】
休業による収入減で住居を失うおそれがある方	1. 離職後2年以内である 2. 離職等の日において、主な生計維持者であった 3. 離職により住宅を喪失または喪失のおそれがある ※その他の要件についてはお問い合わせください	住居確保給付金	【給付】 原則3か月、最長9か月家賃相当額を支援。(ただし、2020年度中に申請した方に限り支給期間の最長は12ヶ月)	・コールセンター 電話:0120-23-5572 (毎日午前9時から午後9時まで) ・町田市生活復興課 電話:042-724-4013 ファックス:050-3101-1651 (平日午前8時30分から午後5時)	-
収入減で生活が苦しい世帯	新型コロナウイルス感染症の影響を受け休業等により収入の減少があり、緊急かつ一時的な生活維持のための生活費が必要な世帯	緊急小口資金	【貸付】 最大10万円 (一定の条件を満たした場合最大20万円)	・コールセンター 電話:0120-46-1999 (毎日午前9時から午後9時)	-
	新型コロナウイルスの影響を受け収入の減少や失業等により生活に困難し、日常生活の維持が困難となっている世帯	総合支援資金(生活支援費)	【貸付】 (単身世帯)月15万円以内 (複数世帯)月20万円以内	・町田市社会福祉協議会 電話:042-722-4898 (平日午前9時から午後5時) ・全国の労働金庫や指定された郵便局でも申請受付	-

世帯や個人への支援(税金等)

対象	対象の詳細	内容	問い合わせ先
収入減で税金が支払えない方	詳細はお問い合わせください。	【猶予・減免】 都税	・【都税】八王子都税事務所 電話:042-644-1122
		【猶予】 市税	・【市税】町田市納税課 電話:042-724-2121 電話:042-724-2122 ファックス:050-3085-6237 (平日午前8時30分から午後5時)
【減免】 国民健康保険税		・町田市保険年金課 電話:042-724-2124 ファックス:050-3101-5154 (平日午前8時30分から午後5時)	
【猶予・減免】 国民年金保険料		・町田市保険年金課 電話:042-724-2127 ファックス:050-3101-6078 (平日午前8時30分から午後5時)	
【猶予・減免】 後期高齢者保険料		・町田市保険年金課 電話:042-724-2144 ファックス:050-3101-5154 (平日午前8時30分から午後5時)	
収入減で保険料が支払えない方		【猶予・減免】 介護保険料	・町田市介護保険課 電話:042-724-4364 ファックス:050-3101-6664 (平日午前8時30分から午後5時)
収入減で公共料金が支払えない方		【猶予】 電気・ガス・電話料金、NHK受信料等の各種公共料金の支払いを猶予	各事業者へお問い合わせ
水道・下水道使用料が支払えない方		【猶予】 東京都水道局多摩お客様センター	電話:0570-091-101 電話:042-548-5110 (ナビダイヤルを利用できない場合)

新型コロナウイルス感染症に伴う経済支援

～ご利用を希望される場合は「問い合わせ先」にご連絡をお願いいたします～

事業者等への支援

対象	名称・内容	内容	問い合わせ先	申請締め切り等
売上が半分以下で事業の継続がきびしい	持続化給付金	【給付】 中小法人等 最大200万円 個人事業者 最大100万円	・持続化給付金事業 コールセンター 電話:0120-115-570 (平日午前8時半から午後7時) ・申請サポート会場電話予約窓口 電話:0570-077-866 (毎日9時から午後6時)	最長で2021年2月15日 (必要書類の準備に時間を要するなど、申請期限に間に合わない事情がある方のみ)
営業時間短縮に協力した	東京都営業時間短縮に係る感染拡大防止協力金	【給付】 2020年12月18日から2021年1月7日実施分 一事業者当たり、一律84万円	・東京都緊急事態措置等・感染拡大防止協力金相談センター 電話:03-5388-0567 (毎日午前9時から午後7時)	令和3年2月26日
		【給付】 2021年1月8日から2021年2月7日実施分 一店舗当たり最大186万円	・東京都緊急事態措置等・感染拡大防止協力金相談センター 電話:03-5388-0567 (毎日午前9時から午後7時)	未定(東京都のホームページに今後掲載)
売上減で事業の継続がきびしい	家賃支援給付金	【給付】 一定の売上減少要件を満たす事業者 中小企業等 最大600万円 個人事業者等 最大300万円	・経済産業省家賃支援給付金 コールセンター 電話:0120-653-930 (毎日午前8時半から午後7時)	2021年2月15日(月)24時まで (2021年1月15日の24時までに申請ができなかった方は申請書類の準備が困難であった理由の添付が必要)
	東京都家賃等支援給付金	【給付】 国の家賃支援給付金に独自の上乗せ給付(3か月分)	・東京都家賃等支援給付金 コールセンター 電話:03-6626-3300 (平日のみ)	令和3年2月15日(月曜日)23時59分までの予定だったが、申請締め切りを延長予定(東京都のホームページに今後掲載)
雇用に維持できない	雇用調整助成金	【助成】 特例措置により1人1日15000円を上限として、労働者へ支払う休業手当等のうち最大10/10を助成(教育訓練を実施した場合は更に、教育訓練を受けた労働者一人につき日額最大2400円加算)	・ハローワーク町田 電話:042-732-8609 (平日午前8時半から午後5時15分) ・コールセンター 電話:0120-60-3999 (毎日午前9時から午後9時)	特例措置は令和3年2月28日まで
売上減で資金繰りがきびしい	セーフティネット保証(経営安定関連保証)	【保証】 信用保証協会が通常の保証とは別枠で保証を行うなどの支援を行う制度。認定を受けることにより、通常の保証とは別枠で最大で無担保8,000万円・有担保2億円の保証(保証対象の中小企業者は市で認定)	・町田市産業政策課 電話:042-724-2129 ファックス:050-3101-9615 (平日午前8時半から午後5時)	-
	実質無利子・無担保融資(国、東京都の融資制度)	【貸付】 3年間無利子、最長5年間元本据置 日本政策金融公庫では融資限度額6億円(日本政策金融公庫等に加え、5月から地銀、信金、信組等でも利用可能)	・日本政策金融公庫 電話:0120-154-505 (平日午前9時から午後5時) ・商工中金 電話:0120-542-711 (毎日午前9時から午後5時) ・民間金融機関 電話:0570-783-183 (毎日午前9時から午後7時)	-
	町田市中小企業融資制度「緊急資金」	【貸付】 新型コロナウイルス感染症の影響で、最近1か月の売上高とその後2か月の売上高(見込み)の合計が前年同期と比較し、5%以上減少している市内中小企業者を対象に融資(全額利子補助により実質無利子、限度額1000万円)	・町田市産業政策課 電話:042-724-2129 ファックス:050-3101-9615 (平日午前8時半から午後5時)	2021年4月1日以降の融資実行分については、従前のおとり1.50%の補助利率
	小規模事業者経営改善資金「マル経融資」利子助成制度	【貸付】 通常枠2000万円の全額利子助成に加え国の緊急経済対策で設けられた別枠1000万円のマル経融資も全額利子助成	・町田商工会議所 電話:042-724-6614 (平日午前9時から午後5時)	2016年4月1日から2021年3月31日までに申込をする融資のうち、「運転資金」についての助成は1度限りです。(「設備資金」についての助成制限はありません)

事業者等への支援(税金等)

対象	内容	問い合わせ先
売上減で納税・社会保険料の納付が苦しい	【猶予】 詳細はお問い合わせください。	<ul style="list-style-type: none"> ・【国税】 国税局猶予相談センター(東京国税局) 電話:0120-948-271 (平日午前8時30分から午後5時) ・【法人市民税】 町田市市民税課諸税証明係 電話:042-724-3279 ファックス:050-3085-6084 (平日午前8時30分から午後5時) ・【事業所税】 町田市資産税課家屋係 電話:042-724-2118 ファックス:050-3085-6094 (平日午前8時30分から午後5時) ・【市たばこ税・入湯税】 町田市市民税課諸税証明係 電話:042-724-3067 ファックス:050-3085-6084 (平日午前8時30分から午後5時) ・八王子年金事務所 電話:042-626-3511 ファックス:050-3085-6094 (平日午前8時30分から午後5時) ・ハローワーク町田 電話:042-732-8609 (平日午前8時30分から午後5時15分)
売上減で固定資産税が払えない	【固定資産税・都市計画税の軽減・免除】 2020年2月から10月までの任意の連続する3ヶ月の事業収入が、前年の同期間と比べて30%以上50%未満減少している場合:2分の1 50%以上減少している場合:全額	・町田市財務部資産税課 電話:042-724-2118 ファックス:050-3085-6094 (平日午前8時30分から午後5時)

コロナにより一人でストレスを抱えていらっしゃるいませんか？
公的な相談先は以下の通りです。



相談内容	問い合わせ先	電話番号	受付時間
性自認及び性的指向に関する内容	性自認及び性的指向に関する相談	電話：042-721-1162	【毎月第2水曜日】 午後3時から午後8時 (祝日はお休み)
いじめ・虐待など 子どもの人権問題	子どもの人権110番	電話：0120-007-110	【平日】 午前8時30分から午後5時15分
外国人のための電話による相談窓口	外国語人権相談ダイヤル (Foreign-language Human Rights Hotline)	電話：0570-090-911	【平日】午前9時から午後5時
家庭内暴力など女性の人権問題	女性の人権ホットライン	電話：0570-070-810	【平日】 午前8時30分から午後5時15分
児童虐待の相談	児童虐待児童相談所全国共通ダイヤル	電話：189 (イチハヤク)	【毎日】24時間対応
配偶者等からの暴力(DV)の被害者の相談	DV相談+ (プラス)	電話：0120-279-889 (つなぐはやく)	【毎日】午前9時から午後9時
人権に関係する相談(一般相談)	東京都人権プラザ	電話：03-6722-0124 電話：03-6722-0125 メール： ippan_sodan@tokyo-jinken.or.jp	【平日】9時30分から午後5時まで (土曜日・日曜日・祝日及び 年末年始を除く)
自分自身、お子さんや 家族、人間関係、女性 への暴力	女性悩みごと相談	電話：042-721-4842	【毎週 月・火・木・金・土曜日】 午前9時30分から午後4時 【毎週水曜日(第3水曜日は除く)】 午後1時から午後8時 (日曜日、祝日、年末年始を除く)

厚生労働省ホームページより引用

生活保護の申請をご検討されている方へ

生活保護の申請は国民の権利です。
生活保護を申請する可能性はどなたにでもあるものですので、ためらわずにご相談ください。

生活保護の申請について、よくある誤解

- 扶養義務者の扶養は保護に優先しますが、例えば、同居していない親族に相談してからでないと申請できない、ということはありません。
- 住むところがない人でも申請できます。
 - ・まずは現在いる場所のお近くの福祉事務所へご相談ください。
 - ・例えば、施設に入ることに同意することが申請の条件ということはありません。
- 持ち家がある人でも申請できます。
 - ・利用しうる資産を活用することは保護の要件ですが、居住用の持ち家については、保有が認められる場合があります。まずはご相談ください。
- 必要な書類が揃ってなくても申請は出来ます。福祉事務所とご相談ください。

緊急事態宣言の中で求職している方へ

- 働く能力がある人はその能力を活用することが保護の要件ですが、現在の状況下において、十分に求職活動を行うことが難しいと認められる場合は、この要件についていったん判断されないうまま、保護を受けることができる場合があります。
- 利用しうる資産を活用することが保護の要件ですが、例外もあります。
 - ・自動車については処分していただくのが原則ですが、通勤用の自動車を持ちながら求職している場合に、処分しないまま保護を受けることができる場合があります。
 - ・自営業のために必要な店舗・器具も、処分しないまま保護を受けることができる場合があります。
- 上記のことについて、該当する場合はまずは福祉事務所にご相談ください。

町田市の福祉事務所は町田市役所 地域福祉部 生活援護課です。
(所在地：町田市森野2-2-22 電話：042-724-2134 ファックス：050-3101-1651)

どうしてコロナ禍で、子どもを対象とした性犯罪が増加しているの？

在宅時間の増加による家族からの性被害の増加、家族との関係性のために家族が家にいることで家にいられなくなる子どもがSNS等で助けを求め素性を知らない大人と出会う件数の増加のほか、子どもを性的な対象とした映像などを見る時間ができたことで子どもに性的な興味が湧いた、性風俗店に行くことができず性欲発散のため、など非常に自分勝手に信じられないような理由です。これらは当然ながら決して許されるものではありません。

子どもを対象とした性犯罪の加害者はどんな人？

子どもが受ける性被害の6割は、親や兄弟などの身近な人物であり、7割～8割は顔見知りからの被害であると言われています。

性教育は自分や相手を大切にすることを教える教育！！

皆さんは、性教育と聞いてどのような内容を想像されますか？

性交渉ですか？避妊ですか？あるいは思春期の体の変化など教科書に書いてある内容を思い浮かべる方が多いかもしれません。性教育は、性器や性欲についての教育であるという解釈がしばしば見られますが、東は【性教育は人権教育である】と捉えています。

特に、プライベートゾーンの教育は「あなたは尊重される存在であり、あなたには自分に触ることができる人を自分で決める権利がある」「嫌なことは嫌だと言っていい」という自分を大切にすることを教える教育でもあります。

また他人に対しても同様で、「お互いに尊重しあうことが大事である」等の人間としての基本的な在り方や関係性・価値観を創り上げていくことにも繋がります。プライベートゾーンの教育は性犯罪を防ぎ、万一の際にもその知識が子ども自身を守ります。

また、他者からの身体への視線、言葉によって評価すること、冷やかしの言葉自体がプライバシーの侵害であり、個人の尊厳への攻撃であることも同様に知る必要があります。

子どもに正しい知識を教えぬまま理解しろというのは、大人としてあまりに無責任ではないでしょうか。最近では、性器を触られたのに、それが何なのか分からず笑顔で頑張るという子どもの話が忘れられません。私たち大人も十分な性教育を受けてきませんでした。性について隠し避ける大人に子どもは相談できません。コロナ禍の今こそ、子どもと一緒に性と向き合いませんか？

障がい者の入院

東：重度の言語障がいや特定の介助者がいなければコミュニケーションが難しい場合等、「特定の介助者が必要な障がい者」がいる。当該障がい者がコロナにより入院した場合に市民病院では「特定の介助者」は病室に入室できるのか。

答：感染対策を徹底するため、陽性患者が入室しているエリアへの介助者の立入りは原則できない。しかし、患者とのコミュニケーションが取れずに医療に支障を来すような場合はタブレットの活用は可能であると考えている。患者さんの状態に応じて個別に対応したいと思う。

解説：コロナ禍において障がい者やご家族、支援者の方から多くのご不安の声が私の元にも届いております。中でも、話す際の発音に強い特徴があり、特定の人でない障がい当事者の方が話している言葉が聞き取れない場合等、特定の介助者がいないとコミュニケーションを取ることが難しい方々がコロナにより入院する際【医療関係者とコミュニケーションが全く取れないのではないかと不安を抱えていらっしゃるケースをおききます。そこでこちらの質問を行い、「介助者が入室できないのならば電話やタブレットを使用して病院外にいる介助者を通じてコミュニケーションを取るような配慮ができませんか」と求めたところ、上記の答弁を得られました。同様のケースでお困りのことがございましたらご相談ください。

図書館の公共フリーWi-Fi

東：全図書館に公共フリーWi-Fiを設置してはどうか。また設置のための課題は。

答：図書館に公共フリーWi-Fiを設置することは、図書館利用者が調べ物をする際に図書館資料と併せてインターネットを利用できるため、有効だと考えている。しかし、Wi-Fiのみの利用が増えることが考えられ、Wi-Fiを利用する人とならない人がそれぞれ快適に図書館を利用できるようにすることが課題として考えられる。また、子どもたちが学習するためにWi-Fiを設置する場合は、図書館内に話しながら利用できる場所を新たに設けなければならない。今後、児童生徒のタブレット端末の利用状況や、他市の図書館における公共フリーWi-Fiの設置状況を確認しながら研究していく。

解説：2020年度第2回臨時会において、2020年度中に全ての公立小中学校の全児童生徒に1人1台のタブレット端末を配布することが可決されました。

タブレット導入にあたり「子どもが少人数で集まって大人の目が届く場所でタブレットを使いながら勉強できるようにしてほしい」「子どもが使える施設の中でも図書館だと安心して勉強できるので、図書館でインターネットを使えるようにできないか」というお声が私の元に複数寄せられたため、こちらの質問を行いました。

図書館に公共フリーWi-Fiが導入された場合には子どもが安心して今後も勉強を継続できるだけでなく、テレワークの大人等、様々な方にメリットがあると考えます。図書館だけでなく様々な施設において公共フリーWi-Fiの弱さやそもそも設置されていない場所が非常に多い等、ネット環境が町田の弱点となっていると感じております。またWi-Fiは災害時にも役に立つ重要なツールの一つで

ユネスコスクール

東：市内公立学校全校でユネスコスクール（詳細は右欄）加盟を目指して活動してはどうか。

答：ユネスコスクールへの加盟を一律に勧めるということとは考えていないが、今後、ユネスコスクールとしての取組の実施を希望する学校に対しては、既に取り組んでいる学校の取組を紹介していく。

解説：文部科学省はユネスコスクールをESD（詳細は右欄）の推進拠点に位置づけており、実際にユネスコスクールに加盟した学校はESDの効果として「児童生徒が地域の環境に意識や関心が高まった」「ボランティア活動に参加する生徒が増えた」「学習に取り組む意欲が増加した」等と報告しています。加盟した場合、日本の1120校、そして海外182か国のユネスコスクールとも繋がることができ、英語に力を入れている町田としても語学面・教育面・環境面でプラスになると考えます。近隣の多摩市と稲城市は全校がユネスコスクールに加入しています。町田も全校加入を目指し国内外で同様の取組を行っている学校と繋がることで、よりすばらしい教育ができると考えております。

今の小中学生が大人になる頃には、今とは全く違う世界になっているはず。その未来が持続可能で明るい社会となっているよう、そして、町田で教育を受けた子どもたちがその社会に追いついていけないなどということではなく、逆に社会のリーダーとなれるような教育環境を市全体で整えていけるよう引き続き努力してまいります。

ユネスコスクールとは？

「ユネスコ憲章（※）に示されたユネスコの理想を実現するため平和や国際的な連携を実践する学校」であり、ユネスコが認定する学校のことを指します。

※ユネスコ憲章

「戦争は人の心の中で生まれるものであるから、人の心の中に平和のとりでを築かなければならない」という有名な基本精神の前文から始まるもので、人類社会の恒久的な平和と福祉を実現することを目的としています。尚、ユネスコとは国連の教育科学文化機関のことで、【ユネスコ活動に関する法律】第4条に【国または地方公共団体は、自らユネスコ活動を行う】と定められています。

ユネスコ
スクールに
ついての
詳細は
こちらから↓



ESD (Education for Sustainable Development) とは？

ESDとは「持続可能な社会づくりの担い手を育てるため、地球規模の課題を自分のこととして捉え、その解決に向けて自分で考え行動を起こす力を身につけるための教育」のことです。

環境破壊・貧困・テロ・気候変動・自然災害など地球規模の課題が増大し複雑化する中で、持続可能な社会の構築に向けた取組は世界全体でますます重要視され、その担い手づくりとなるESDは現在世界の中で取り組まれています。

ポケふた

東：ポケふた（詳細は下欄）のマンホールカードを作成してはどうか。

答：著作権元の意向によりまして発行することができない状況である。

解説：ピカチュウをはじめとしたポケットモンスター、略してポケモン。今や世界中で大人気になっているポケモンの生みの親である田尻智氏は、少年時代を田んぼや森が多く残っていた町田で過ごされ、ポケモンは町田で虫捕りやザリガニ釣りをしていた少年時代の思い出がベースであると言われています。そして、【ポケモンの絵が描かれたマンホール蓋をポケふた】と呼び、2020年8月に芹ヶ谷公園に設置されました。

コロナ禍において、ポケふたは遠くに行かなくても地元で楽しむことができ、さらに密にならない屋外の楽しみとして全国的に人気があります。どんなに医師が頑張っても家から一步も出なかつたひきこもりの方がPokémon GOのリリース後、ポケモンを捕まえるために家から出たという逸話は非常に有名です。ポケモンには人に希望を与え、人を動かす力があります。田尻氏のように、これからも世界的に有名なクリエイターが町田から誕生するかもしれません。憂鬱なコロナ禍でも市民の方が楽しみを持てるよう、議会でポケふたを取り上げました。



東友美(ひがしともみ) 連絡先

〒194-0013 町田市原町田6-9-8 AETA 町田4階 (2021年2月28日まで)

〒194-8520 町田市森野2-2-22 町田市議会 まちだ市民クラブ会派 (2021年3月1日より)

TEL:070-4812-8813(初めての方は留守番電話になります。必ずお名前とご用件の録音をお願い致します)

E-mail: info@higashi-tomomi.com

Twitter: @higashi_machida

Facebook: https://www.facebook.com/higashitomomi.machida/